第二九七號
康德三年十月二十日
第九零第八期
（郵政掛號特准認為新聞紙類）

哈爾濱 五日畫報
THE WUJ-RYH PICTORIAL NEWS

發行人 王嵩山
編輯人 劉景和
印刷人 劉錦章
發行所 哈爾濱五日畫報社

▲價目

五日刊	每期	一張
每期	國幣	八分
每月	國幣	四角
半年	二元	二角
全年	國幣	四元
外埠	郵費	加二

▶楊芝蘭女士造像◀（陽贈）

南崗首善醫院開幕啓事

籌備經年的首善醫院新院居然於九月　日正式的開幕了他的位置佔在交通極便利的地方（長官公署街就是山街與龍江街的拐角許公花園對過）現在我把他的幾個的特點告訴大家罷
一，交通便利空氣清新而又寂靜　二、院址寬大有美麗的花園遊戲場運動場太陽浴場等
三，病室大手術室產科手術室均按最新式醫學設備整潔合乎衛生　四、理料治療器械應帶即有如愛克斯光線機器本院與道外分院均有裝設能透視病體又能攝病影　五，各科聘請專門大夫治療均係哈埠有名醫師担任外科，奧吉利威皮膚花柳科，泌尿科、奧耳路夫婦人科，產科、林德爾，耳鼻咽喉科、林思諾耳，院長兼內科陳澤學　六，取價低廉門診發費住院自二元起藥費普通二毛注射五角起六〇六三元所以這個醫院是給一般患者謀幸福的醫院歡迎大家參觀指導

本院南崗長官公署街……▲電話七六〇五番
分院景陽街……▲電話二九八六番
協天分診所道外正陽街　電話九・二六一九番

院長陳澤生

大不列顛商務學校．及合併之英國高等學校

招生廣告

宗旨：為一般男女生造就英文商業人材
班次：商業科每日由下午三時至晚九時由學者自選費用適度其課程如下：英文，商業尺牘，簿記，速記，打字，商業練習學，商業編制學、商業經營學、商業法銀行及保險學。畢業期限：三年由本校發給各科畢業証書。
班次：由第一班至第七班報名時間：由上午九時至下午一時，又午后三時至八時
（星期例假日除外）
校址……哈埠道裡商務街（商務運動俱樂部隔壁）
校長英國人 米切爾

道裡中國七道街
巴拉斯影院
准於本月二十二日上映
新華公司無敵出品中國第一部有聲滑稽大笑片
（桃源春夢）
同時合演……李萬春林冲夜奔

招生廣告
大亞細亞日語學院
1. 教授科目，各種日語科目，隨意選擇
2. 教員，秋山寅，渡邊秉一，
3. 報名，隨時報名，入學報名費免收
4. 學費，三元
5. 特設宿舍，宿費每月三元
院址道裡砲隊街一〇五號

精通十國語言 德國醫學博士

衛德美大夫

現已返哈照常施診
專門內外科婦女科小兒科花柳科皮膚科瘰癧產科並新舊淋病等症兼種牛痘戒鴉片烟癮
接診時間每日上午九時至十二時
門診每日下午五時至七時
在道裡石頭道街水道街拐角中央大藥房施診免費
哈埠道裡石頭道街一一九號
雙合盛樓上電話 七二三九號

PLEASURE 快樂牌

自來水筆
兩色鉛筆
變色墨水
保險使用
電話二七一七
各大書局文具店均有代售
總批發處 濱江四道街益順興文具店

婦女們切勿絕望現代科學已解決止痛問題倘婦女等覺得初次之經痛病象可服加當即能立刻解除恢復康健請記牢加當能止痛及預防一切疼痛

三塔牌化裝品

是少年人保持青春色的良品
是老年人反回少年豐姿唯一秘寶
是去面垢雀斑等的無二妙藥
哈爾濱總代理處
道外柏內洋行

哈爾濱
天中補習學校 速成簿記班招生
宗旨 為社會之需要造成簿記專門人材
資格 有高小畢業或同等學力者
學額 共招二十名分兩班教授
性別 男女兼收
時間 上午七時半至八時半 晚上七時半至八時半
畢業 二個月畢業
學費 每月五元
待遇 畢業後成績優良者推薦職務
教師 素日對於簿記學之智識精通無比
好學諸君盍興乎來一試也
校址 哈爾濱道外北二道街

專門痔漏家 大醫士 田沛恩
感謝良醫治世活人

啓者敝人曾患痔漏多年所經中外醫生診治總未除根近有友人介紹田大醫士專門療治久痔漏症不愈者保險全愈永不再發敝人經田大醫士治療毫無痛苦今為介紹同病諸君唯一的福音特此登報謝恩
感謝人 秦錫桐謹啓
田沛恩醫士住道外正陽街西門臉內十九號院樓上

大新診療所啓
包治性病—外科—唯一專門家　▲治療淋疾，橫痃，梅毒，瘰癧、下疳，疔毒，痔瘻，丹毒，
以上各病包治重者只收十五元輕者六元如果無效分文不取倘能覺，保病愈後，交費，亦可
新運到愛克思光鏡（即透骨鏡）專檢查內臟各部疾病
本所對於急慢淋疾，硬軟下疳，各期梅毒，左右橫痃，瘰癧結核，疔毒，痔瘡，丹毒，及男女生殖器一切疾病，外科各症，不論新久
患者一經診治，必能奏效神速，至於醫師，係由專門醫科大學畢業，經驗豐富，診察精明，手術敏捷，所用治法最新，不受痛苦，不誤工做
之法，其他電氣療法，注射各種清血清藥針，每針由五角起，六〇六每針貳圓，希患病同胞注意
時間每日早九時開診晚九時停診（急病不限，住院隨時可入院）
地址道裡中國八道街路南四二號

雜哈羅夫醫士
本醫專治內科小兒科婦女科及眼科皮科花柳科各項病症其梅毒淋病用最新式治療法收費低廉且本醫士通達滿語而看病已有二十餘年之經驗如有患者盍興乎來
地址 道裡中國十一道街路北三十三號樓上第四
上午八時至九時
下午三時至七時
孔明大藥房十點至十二時

日本早川齒科醫士 劉東亮

劉東亮齒科醫院
▲治牙 拔牙 鑲牙 口腔一般病症
院址 哈爾濱景陽街平安電影院南邊

健美齒科補療院
治（牙）補 鑲 拔
（手術謹慎 器械精良）
開幕新張 減價一月
地址 道外景陽街桃花巷口汽車停留場前

哀情小說 情天恨海
第七回
花底妬秦宮俠骨柔腸鑄成大錯
衾影慚金屋癡心酸淚莫起沉疴
王柳岡著（續）

哥哥，你不知道，這是假的呀，夢痕這時心裏一轉，知道大功已竟告成，可是自已和驚寰也已萬緣俱斷，只這中間一道板墻，竟將我二人、隔開、世想着幾乎再把持不住，便要跑到驚寰跟前，說破一切眞像，但又轉念一想，這時便說破了，枉害了他，也救不成我，一條大路，我都快走到盡頭了，難道還掉頭去走小路麼便把牙一咬，面上又換上一層羞紅的媚容，向朱媚春一遞眼色道，走也成，天亮再走，朱媚春道，天亮走怎麼，夢痕假裝作生氣道，你裝糊塗，打你，朱媚春一笑，夢痕呸了一聲，回手便把電燈機關捻滅，立刻屋中漆黑，對面不見人影，夢痕又格格的自已笑了幾聲，便用極低的聲音向朱媚春道，您請回，快走，別教隔壁聽見腳步，快快，朱媚春也不敢作聲，躍着腳溜出去，下樓一直走了、夢痕自已藏在黑屋裡，偶而還瓣笑了兩聲，過了一點多鐘，才悄悄起來，出了臥室，悄悄的走進隔壁房間、先在門首掀起簾縫向裡一看、只見裡面清寂寂的並無人影、忙走進去尋，那裡還有驚寰的影子，夢痕知道他這一氣氣得不輕，定已代着漫天憤恨萬種傷心而去，走到床前，見板牆上割破一道長孔，知道驚寰必是從此看破秘密，立刻氣走，忽又後悔早先不該和班子定下規矩，自已屋裡客來客走，不許夥計們干涉，這只為驚寰出人方便。那知由此一着，連他走我都不知道了、夢痕還時空睜着兩隻眼睛，什麼也瞟不見，一顆心兒也似不在腔裡、神經恍惚的．摸摸桌子，又摸模鏡子，走到西邊，又轉回東邊，舉着！好似捉迷藏一樣，忽然用手向空一抱，高叫一聲驚寰，你回來，接着兩手向上一縱，像擺取什麼東西似的，跳起老高，到落下地時，！跌倒在床邊，昏昏的死過去了，且說驚寰隔着板牆瞧見夢痕和朱媚春的許多把戲，氣得迷糊了一陣，醒過來還忍不住再看，見夢痕和朱媚春的浪態。

斷鴻零雁記（續）
蘇曼殊

第十二章

玉人知旨，立即雙手進接，以慧目迎余，且羞且發嬌柔之聲曰：『多謝三郎見助。』

此為余第一次見玉人啓其櫻脣，貽余誠款，故余膠膠不知作何詞以對。但見玉人口窩動處，即使沙浮復生，亦無此花艷。此時令人眞個消魂矣！

玉人尋復俯其頸。吐婉妙之音，微言曰：『三郎日來安乎？逗子氣候溫和，吾甚思造府奉謁，則因阿母事集，唯恐歲內未能抽身耳。是間比逗子清嚴幽徹，氣候懸絕，蓋深山也。唐人詠羅浮詩云：

遊人莫著單衣去，六月飛雲帶雪塞。

吾思此語，移用於此，頗覺親切有味，未知三郎以吾言有當不？』

余聆玉人詞旨，心乃奇駭，唯唯不能作答，久乃恭謹言曰：『謝阿姊分神及我。果阿姊見枉塞舍，俾稚弟朝夕得侍左右，垂綸於荒村塞屜，幸何如之！否劍寒舍東西詩集不少，亦可挑燈披卷．阿姊得毋嫌歎塵漏？人敢問阿姊喜誦誰家詩句耶？』

玉人低首凝思，旋即星眸屬我，輾然答曰：『感蒙三郎盛意。所問愛讀何詩，誠為笑話；須知吾固未嘗學也。三郎既不以吾為瀆，敢不出吾肝膈以告！且幸三郎有以敎我！』遂疊疊如貫珠言曰：『從來好讀陳後山詩，亦愛璉放翁，惟是故圖西風，淚痕滿紙，令人心惻耳，比來讀莊子及陶詩，頗自覺徜徉世外。

哈爾濱二大藝術化的照像館 開哈埠向所未有的大犧牲
照像不管大小 一律減價一半
照像館是各說各的好，究竟是誰家的好？希望大家詳細的去考察考察本館技術不敢自誇，無妨趁着這個機會，來照個像比較比較，本館為擴大營業新到各國鐘表眼鏡及照像機器材料並代修理一律大賤賣
眞美畫夜照像館
道裡新城大街十二三道街中間 電話二二九〇五
道外正陽四道街路北拐角 電話二六八一號
眞美 電氣照像館 鐘表眼鏡行 謹啓

雙妹老牌化粧香品
諸君 仕女們 如圖顏色秀麗是求合乎衛生不可不用
廣生行出品保能使諸君滿意就是
哈爾濱道外商務印書局總代理
地址 道外正陽六道街 電話三三三四零

奉天 理肺專家
肺癆病吐血醫藥發明人 趙美忱大夫到了
來哈

久在各報宣傳肺結核專門研究家趙美忱大夫灤陽名醫也擅詩文精岐黃前清太醫肇世文公後裔承乃祖之遺業專科肺病足跡遍遊各省聲名卓著有古人風占奉省醫藥界之權威精製祖傳成方肺病吐血去根樂懸壺省城二十餘年專治青年各期肺病久嗽成勞大口吐血痰中代血五七傷老幼咳嗽頗有特效之功能屢接本埠患者函聘近日始得應聘來哈復又設立肺病施診所午前門診午後出診特此通告

診療所
南崗義州街南頭路西市房大樓門牌十四號內
奉天趙美忱肺病施診所
奉送肺病療養法小報

齒科診療所

齒科醫學士 唐華庭
時間……早九時至下午六時止
地址……哈爾濱道裡中國九道街

孔氏醫院
院址 南崗山街吉林街拐角（即警察廳對過）道裡電話六九七二
聘有各國醫學博士分科專門治療院內設備完全住院等費低廉備有大號愛克斯光線能撮病影電療萬能機能治多年宿疾是平民化的醫院患者都有來診的能力
優待週間
星期一、三、五早八時至九時凡來院診病者免費施診
院長 美國醫學博士 孔憲武
分診所 道外景陽街路東平安電影院斜對過 電話三二五三

理髮燙髮大優待

逕啓者敝號開幕半年餘頗蒙各界男女歡迎本號為感謝主顧起見不惜重資特由德國聘到運動機一架為臨敝號理髮刮臉烙髮理髮價目照常使運動機分文不取專來運動者取資二角而運動機必要恐君爲有身體不偏使運動機者定能消病其他理髮所並無此機又由濱漢聘到理髮師數名無論男女髮甚爲靈巧之本號設有男女理髮室均皆潔靜又聘到專門烙髮各國式樣特別蒙不但靈巧而且耐久聘到烙髮電機一架
電機燙髮大減價價目二元
保險八個月火酒烙髮六角化錢不多助你跳舞高興本號備有多利青個顧客驗七於黑黃斑雀等除上均能除掉此膏分文不取恐未遇知特此聲明也
址道裡中國十四道街路北西面
美麗理髮處謹啓

大陸兩級中學校招生
（中學部學生 日語專修科）
宗旨 實行日滿親善鞏固兩國邦交、及發揚東亞文化為宗旨
資格 須在高小畢業或具同等學力者為合格
學額 初等日語專修科、高等日語專修科
教授時間 每日各班授課五小時
畢業年限 三年為畢業期滿
教學課程 日語專修科、均採用日本中學校教科書為標準、以備將來投考日本專門學校有所遵循、日文教授、純用日語教授、概不用滿語、翻譯、並授以國文、數學、日本口語文法
報名日期 自公佈之日起
開課日期 五月十五日正式開課現在隨時報名上課亦可
校址 哈爾濱中國七道街二十號（電話七一八一二）（簡章函索即寄須附郵票二分）

牙齒不完全者注意

鑲牙以前　鑲牙以後

牙醫亞陸哥斯基醫治各種牙齒疾患並鑲補金牙磁牙美麗永不退色有三十五年之經驗無能與之競爭者欲求美麗者請速往該處治療價格從廉
▲住址▼ 外國三道街中央大街拐角孔士洋行對過
牙醫師亞陸哥斯吉埃陸臺 電話四八一〇

◀日語科▶
一、初、中、高等隨時插班
二、出張及個人教授均可
三、學費兩元
協助語學講習所
一、代譯各種文件、廣告
二、如有聘請譯請來接洽
三、地址道外承德街二四七、九（即西門臉基督教會東面）

地址哈爾濱道裡大花園對過商舖街十四號房

北滿工廠出品之麻雀牌
有六大特色：[illegible]
1800　1750　1700　1700　1650　1600　1550　1400
[illegible]
總代理 池田商店 電話三八六四

美華照像館
秋天到了，換上您的袷衣，照一幅美而華的玉照，多麼好。
地址：道外北頭道街 電話三二一二
道裡十二道街 電話五一七五

——吉林三友——曼娣贈刊

閒話黃昏

三續　治宇

而街頭和娛樂場中，時常也有他們並肩的踪影了，院子裡的露台上呢：自然笑語甜情比歌唱的時間還要多了。

無論那一個國家或種族，關於男女之間的事情任何人都是喜歡談論的，伊萬諾夫和葛納的事不久便廣播遍在他們相識者的中間了。

葛納現在某雜貨店裏充司賬員。她的事情是由他的一位遠族內戚介紹的，她在人們的面前總是稱呼他為「李為滋表哥」。李為滋的年紀幷不大，大約不過二十五歲。但是在店裏却是充當事務經理，自然在這店裡擁有極大的權限。而且也是一個風流倜儻的少年。本來他對葛納介紹職業的用意也是有所企冀的。葛納呢：在未遇到伊萬諾夫之前對李為滋的善意亦盡量的接受，實質早己進到某種階段了。李為滋一向是以葛納的未婚夫自炫。外人也是這樣目之，甚至葛納的母親也是這樣屬意着。葛納和伊萬的事李為滋當然不能不知道。於是慘劇的序幕開展了。

伊萬諾夫是一個自由職業者，對消費豪華上自然的比李為滋要遜色的多，李為滋呢；也就利用他充裕的財富，作他進攻的武器。女人的虛榮不僅只是我們文化不發達的民族那樣，露西亞女人似乎比我們還重。縱然葛納為愛的重值掩了虛榮的慾望，但是她的母親却被李為滋的殷勤執禮和貴重的饋贈而受打動了。本來他們又是內戚，當然接近是很隨便。李為滋在有機會的時候，便當着葛納的母親，訴說伊萬諾夫是如何如何的壞人，而且家庭窮的要命，担心葛納受他的誘感而陷入失恨的地步。

←——韓淑嫻小姐臥影——→ LH攝

早以前葛納和李為滋的關係葛納的母親亦知道，而且儼然認為李為滋是她的準女婿了。這次葛納突然和伊萬諾夫講起愛情來，當然她是不高興的。

一天的晚上伊萬諾夫和葛納又在露台上，合唱歌曲，洽好李為滋又來他們家裡——葛納自然不知道——李為滋受歌聲的衝動，於是冒然的對葛納的母親提出這樣的進言：「姑母！我也不必諱言了，以往葛納表妹對我的厚誼可以說是超過所有的關係了。姑母也能知道，我們的年齡呢也都到了結婚的適當時期。而且我們早先口頭也都承諾過，這次完全是受了伊萬諾夫的作祟。」李為滋一面說話一面把左小指上的戒子拿下來「這戒子是新從美國定做鄭來的中間鑲的鑽石和白金都是美國名廠出品，總價四千元美金。這！戒子本來打算作我們訂婚用，現在既然這樣了，姑母可以勸勸他，假若他不肯回心明天請他不必上班去啦！我看見她還得傷心……」這炫目的鑽石，價值四千元美金的戒子和職業的薪俸將葛納母親的理智包圍了。「孩子！你放心罷！今天他回來我一定申斥他一頓，我願意的事情她不敢不願意！你把戒子留給我，晚上我好變給他！你不必懊傷！」葛納的母親把戒子接過來，隱着璀璨的鑽石眼睛笑成兩條魚尾形。

——千山仙人台附近之奇巖——

過了好些時候，歌聲已竟寂然了，可是葛納還沒有回來。「好罷！姑母！不早啦！我回去了！」「你回去罷！靡有什麼！好孩子放心罷！」葛納的母親拍打着李為滋的肩臂送他到門外，瞧着他走出院子才回去！（未完）

——天津英租界公園中之董龍秋女士——

說利

鐸

腦筋是一塊最靈活的東西，靈魂更為漂渺，良心又無法化驗，人與人之間，因此遂有戒心；人人相防，乃將眞誠摒棄，都掛着一付鬼臉，互相窺視。在此種場合裡、純篤洒脫的人無立足之地，慮儋機警的人，竟得上手，憂心世道者，雖大喊其矯正口號、而口號只是口號、社會人心，仍愈趨愈微，無法救治。

經濟演進，造成生存競爭，致驅人就利、利即是一大惡魔、假如人人避利，社會上可少無數爭端，人心也易於挽救。在普通人都希望「日進斗金」；在業商者，更願「利達三江」，在這兩種標語式的桃符上，很明顯地把社會人心表現無遺。

物質文明；人生享受，都需要金錢來滿足，金錢和利是不可分離的，為求無盡量的物質享受，更不能不為利是圖。

生存競爭激烈的現在，於圖利上，却須極大氣力，必以命爭而後可。本來一個平淡的人生，為求利不免造成極度波瀾，經歷無數險境，即幸而獲得勝利，創疤己不可枚數。然而人們仍窮生不悟地追求至死。

在圖利的戰略上有一種掠奪，就是把他人應得或既得的利掠奪過來。因為防備他人的掠奪，遇事才不敢說實在，遇人便周審審慎預防。任你怎樣剖陳肺腑，誠懇地傾訴無餘，也討不他人的信任，有時還要受許多誤疑勾當，於是痛奮無極，結果也只得覺悟地說：「處世還須虛偽機警，結果或不止有利？」

——清乾隆古瓶——

※天津法租界之渤海大樓※

哈爾濱第二兩級中學校教員馬戴之君之公子（哈市健康審察第一名當選）——珩贈刊——

試驗男友用情眞僞

東光

愛之試探。原沒有一定的規例。尤其是青春時期的狂熱。像天上的風雲一般。誰都不能去捉摸。我所假定而寫在後面的幾條。也不過是一個活動的標準而已。

（一）情的變幻，每跟着各人的處境和生活經濟的情形而不同。除了局中人能隨時從無形中窺探之外，第三者而決不能加以任何的推測。最好你能按着他的種種情形。用暗示的方法在書面上提出種種困難的問題。請他一一給你答覆。然後你再從他答覆的語氣中。去測想他用情的眞偽。

（二）從你和他的言談時間。不妨探聽他的口氣。因為無論怎樣老練的一個男性。對於女性總有一些失檢的地方。假如他能在言談之中。時時流露出眞號體貼女性的意思。那末這一個男子。多少總比別的男性多情一些。

（三）隨時隨地。你可以假造出已往的情史。和男友對待你怎樣的優厚。看他怎樣底批評。怎樣解釋。因為嫉忌心。不一定是女子所專有的。有時男子的嫉忌或是醋意比女子更利害。假使你的對方聽了你所說的一番以後態度大變。那你就可以即得着答案了。

哈爾濱道外十二道街
哈爾濱航業聯合局
營業　係客船 電話九・三四七四
　　　係貨物 電話九・三六四八
夜間滿日人宿直電話九・三一六〇

日附	船名	船種	行先	時刻	碼頭
一九	綏成	旅客	富錦	十二時	十二道街
同	江安	淺客	大賚扶餘	十三時	頭道街
二〇	瀛濱	旅客	富錦	十二時	十二道街
同	吉休	客貨	三姓	十五時	頭道街
二一	慶瀾	旅客	富錦	十二時	十二道街
同	永利	客貨	佳木斯	十五時	頭道街
二二	海星	旅客	富錦	十二時	十二道街
二三	上海	客貨	富錦	十二時	十二道街
同	鐵財	旅客	三姓	十五時	頭道街
二四	哈爾濱	客貨	富錦	十二時	十二道街
二五	濱安	旅客	佳木斯	十二時	十二道街
二六	亞洲	旅客	三姓	十二時	十二道街
二七	綏成	旅客	方正	十二時	十二道街
二八	瀛濱	旅客	通河	十二時	十二道街

十月下旬配船豫定表

●印有無定期急行船航行途中只在新甸、木蘭、通河、方正、三姓、宏克力、湯原、蓮江口、佳木斯、樺川、新城鎮、富錦等碼頭擔岸此外並派有不定期船在沿岸大小各碼頭均行擔岸並隨時開船

●凡購買頭、二等船票之乘客務須在開船之前一天向本局客係將舖位先行定妥為留有

齒科
土田医院
本院　地段街一〇九號　電話二五〇二番
分院　大直街四十六號　電話六三六三番

專治皮膚花柳
醫學博士　布爾蘇國夫
並各種電汽治療
並內外科婦女小兒科及各種電氣治療
德國醫科大學畢業得博士位
研究精深治療得法經驗宏富
淋梅毒各症担保除根並治療虛弱及頭髮
診所，道裏外國四道街路北四十三號
每日時間　上午八時至十一時　午後三時至八時

東尚齒科
本人留學日本東京日本大學齒科部畢業後再在同大學病院診療研究並開業經驗十一年同口腔外科手術如牙癰牙疳及牙骨諸症皆有妙手不但鑲牙補牙保險耐久且取費低廉已得良好之評論也
院長　日本大學齒科醫學士　黃東尚
副院長　齒科醫士　莊金添
道裏中央大街外國八道街拐角（市公署右鄰）

（華陀醫社）
漢醫　程元普
專門兒科　世傳八法

忠告為兒父母延醫者
父母唯其疾之憂
今日消息能解憂愁
惟有良醫除痛苦
如保赤子心誠求
道裡中國四道街十八號
電話六八一三

你願喫口福嗎？請到——
民娘九爾咖啡館去吧！
屋內清潔　各樣茶點　各樣午餐　無不俱全　價碼低廉
地址道裡中央大街一十八號

——龍江公園中之望江樓——青贈

巴黎兒

爵爵

像中國的北京有「京油子」、日本的東京有「江戶兒」一樣，和這東方大都相對的法國巴黎，也有這種定型人物「巴黎兒」Parisien、可是這稱「巴黎兒」由遊歷家看來，他們的趣味和性格，却在北京的「京油子」和東京的「江戶兒」以上，他們和巴黎的盧佛美術館，凱旋門，巴黎的鐵塔一樣，一方存着根深的法國本色，一方更據有廣漠的世界意義。

若以世界最尖端的都市享受者來論，巴黎市民可謂神賦獨厚了。可是巴黎市民中的「巴黎兒」却可說獨厚中的獨厚了。他們比翰林院的社會學者還懂得這人物和事物是怎樣的構成了巴黎城，巴黎城在他們眼前簡直是一堆木塊似的玩具，什麼街道是巴黎城重要的樞紐，什麼建築裡有祕密的地窖，什麼地方有不可告人的夜會，什麼區域有美艷的暗娼，什麼府邸有中古貴重的美術品，無賴漢每夜在什麼地方集合，偵探每夜用什麼妙技化粧……這些巴黎市長和警察總監都為難的事情在他們的眼前簡直等於兒戲。

這些人們大都是世居巴黎的市民的子弟，世界名都市民的劣根性蒂固的存在他們身上，所以他們在學校裡成續永遠不及格，口袋裡，揣着撲克牌，二十二三歲便留下小鬚子，當到一個可以談天可以貪酒可以白相女人的地方，他們便把撲克牌掏出來了。從來是不抽高價的烟捲兒，不穿高價的衣服，不坐新式的汽車，在巴黎那樣有美女有陳酒的地方，他們從來不談戀愛而不酗醉，有時也弄個女人，可是他們不貪佔有的喜歡，所以也沒有失戀的悲劇，閑着的時候有時也喝些酒。可是從來是在酒排裡掛眼，那麼在這酒排裡一定有個好點兄的姑娘，而這姑娘一定會給他們會喝、假設不意這姑娘不能會賬，他們也絕不會自付，等到有外國人到巴黎來遊盧佛美術館，凱旋門和鐵塔的時候，一定會找他們而付這陳年的酒債。

有時他們一禮拜不回家，家裡也決不會掛念，因為一則不能被白相，二則他們不參加政治運動，所以不參加政治運動那異是他們的驕傲，他祖父告訴過早年的拿破崙戴冠式怎樣堂皇，父親告訴過馬路奴戰役時齊伯林飛船怎樣威脅巴黎，可是千變萬化，巴黎不還是巴黎嗎？政治有什麼意思呢？一個禮拜他並不用一個錢，也許是陪着外國旅行家睡在大旅館裡，也許是幫着巴黎某名閭解決失戀問題，又過一個禮拜他又回到家裡來了。回到家裡就尚重節約喝咖啡不用砂糖；這在美國是叫化子都不幹的事，可是他們却說是老巴黎的高級趣味！

總之，「巴黎兒」才是眞正的巴黎市民啊！

↓兩姊妹↑

新成立之東京帝國新議事堂：新議事堂自大正九年九月一日即開始建築，歷十七春秋完始告成，總工費二千六百萬元，內部總室數達三百九十室，外部塗以白色，為近代都市東京之新名所，居世界第三位，僅在英美之次耳，圖為新議堂之正面外景

奉天大西城門之拆除工作情形（晴影贈刊）

巴黎婦女新組織
幸福結婚聯盟

巴黎，誰都知道是世界一個最繁華艷麗的城市，尤其是那裏的女子，眞是窮奢極欲，對於兩性間的問題，更有不可思議的花樣，女子普遍地在交際場中，因為太隨便的緣故，所以隨落或遭男子遺棄的非常之多，現在巴黎城中有幾個思想比較前進的女子，他們發覺男人在不斷地玩弄女人，知道自己的危險，為謀防禦計，於是糾合同志，組織了一個秘密團體，叫做「幸福結婚聯盟會」，會員均係未出嫁之妙齡女子，他們的工作，是遇到每一個會員將出嫁時，其他諸會員，即負有考察與偵探之義務，其法係由極美麗的一二女子任先鋒，淡妝濃抹，出其媚惑的手段，向將作新郎的對方，或通情書，或飛眼電，弄媚撒嬌，極盡挑逗之能事，如對方坐懷不亂，以禮自居，則證明其為忠實份子，某會員即可如約以嫁，否則對方如若拈花惹草，目眩神迷，則證明其為浪子，偵查者即報告會中，由會長召集某會員至，立即辦理與其未婚夫解除婚約，為未婚妻者亦決不提出反對的。

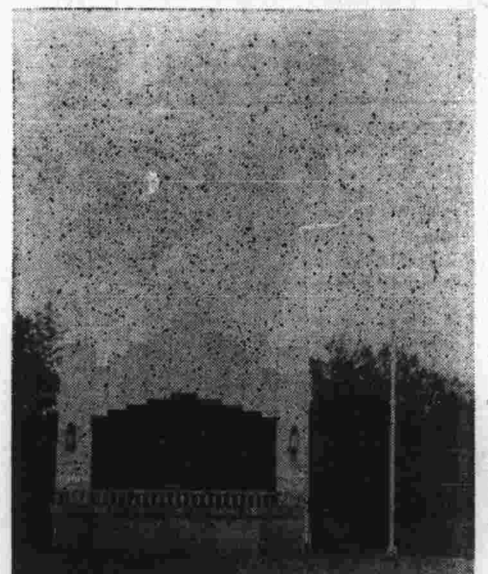
——龍沙公園內之音樂亭——汗濤贈刊

名人趣事

▲謝冰心談愛

女作家謝冰心，前此在平，一日作北海之遊，出其不意，為慕貞女同學所包團，要求赴該校演講，女士允之，臨時聞風而來者，覺達三百餘人，女士避免要人臭味之「演講」題目，而改日「我的中學時代生活」，做演講之焦點，現身說法，自能引起各同學之興奮注意，有幾位還懲女士「隱惡揚善」一，使人不能過癮，於是「十五人聯署紙條，呈上講臺，極簡單一句話便是「請女士最忠實的報告」，女士閱畢，點首微笑曰：「書有未曾經我讀，事無不可對人言」，於是歷述其負笈北滿時，奮發攻讀，與自修之經過，及算術與國語兩門杆格不入之痛苦，最後對於其一時期之同性戀愛中，亦詳述無遺，學生莫不為之神往。

紫色的憶

李虹非

不像從前那樣對女人儼乎其然的擺架子。

夜深……

我們由街上踱回來，那位圓而大的姑娘喊一聲「Goodbye!」跑去，雖然我喊着她「喂！Come to me」

「少停！」

自己走上二階自己底屋子裏。

（血要滴出來的唇啊！我底全身也被染紅了

哟！）

在一天的夜裏，自己由朋友住處走回來，僕人遞給我一封信說：「在您這一天不會回來的當兒和您要好的那位姑娘走了呢。」

「軍！」

別了，我應什麼贈禮，我學一學一位你過去的戀人樣的贈你朱古律吧！我底走有不得已的原因啊：什麼原因將來你只會明白呢：萬勳的醉人的飄着六月的暖風啊！祝福你：在這夏天的六月日。

玫上

（紫色的憶啊！………）

自己走進屋，抱起棹上朱古律，瘋狂地對自己底影子發問啊！

「自己走開吧！」流浪人一定得去過流浪的生活啊！

（給生活重担壓扁的人………）

溜起瘋狂的口哨。

（紫色的憶啊！………）

——一九三六在哈爾濱在這夏天時候。

——漫畫——自殺者——爵青作